

# SANT ELIES DES DE VILAMAJOR PEL PR-C139

**Introducció:** Llarga ascensió que ens porta des de l'ermita de Sant Elies. Hi ha la possibilitat de continuar la ruta fins al Turó del Samón,. Una vista panoràmica molt més àmplia ja que des del mateix cim es contempla part del Pirineu amb el Puigmal com a protagonista.

Ermita de Sant Elies: La primera capella era de mides reduïdes amb una sola nau coberta a dues aigües amb el carener perpendicular a la façana principal. Al fons, un absis que guardava la primera imatge del Sant.

A començament del segle XVII, es va ampliar l'ermita amb una crugia a banda i banda, mantenint la simetria de l'edifici. Posteriorment, l'ermita va perdre la simetria amb la l'aixecament a la crugia de ponent d'una planta. La planta baixa es va dotar amb una llar de foc i amb un forn, mentre que la planta de dalt s'emprava com a dormitori. L'entorn es va omplir amb annexos que s'empraven com a magatzems i corts per al bestiar.

El 1914 va marxar el darrer ermità quan l'edifici es trobava en un estat molt lamentable.

El 1936 l'edifici de l'ermità estava totalment enrunat i només en quedava la nau de la capella. El 1945 es va reconstruir amb la imatge actual de l'edifici. El 2008 es va fer la darrera restauració després que la volta de maó de la nau s'ensorrés pocs dies abans de l'aplec.

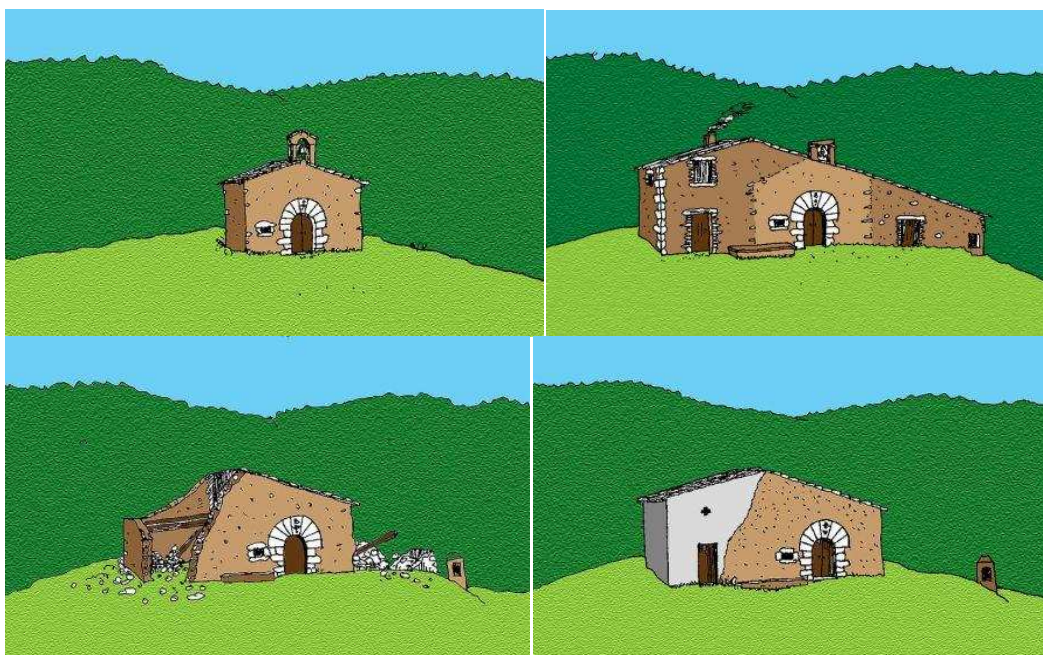

Diferents imatges de l'ermita 1: segle XV; 2: segle XVII; 3: després de la guerra civil (1939); 4: restauració segle XX. Fons documental wikipedia.org

La llegenda: Al segle XV hi va haver una gran sequera seguida d'epidèmies que van afectar a tota la població de Sant Pere de Vilamajor i rodalies. Els prohoms de Vilamajor van anar, preocupats, a demanar consell a l'Abat de Santa Fe. El pare abat els va dir que era una maledicció i que només la protecció de Sant Elies els podria salvar. Aleshores els prohoms de Vilamajor varen prometre que si Sant Elies els ajudava construirien una capella damunt del Turó de Sant Elies situat entre el Cortès i el Terror i hi pujarien en aplec cada any en processó. I així ho van fer. Amb el temps la capella es transformà en ermita i hi visqué un ermità fins el 1914. L'aplec va tenir pujades i baixes de participació al llarg dels segles, coincidint les seves puixances amb les èpoques de sequera. La pujada a Sant Elies per a demanar pluja ha esdevingut la festa local més esperada i estimada pels vilamajorencs i vilamajorenques.



**Temps:** 3 hores i 43 minuts per la pujada i poc menys de 3 hores i 30 minuts per la baixada. Amb un recorregut d'anada de 10,03 km.

**Desnivell:** 767 metres de pujada i 23 metres de baixada durant l'ascens i l'equivalent a l'inversa pel descens.

**Dificultat:** Mitja – Alta.

**Punts d'aigua:** Als pobles de Sant Antoni i Sant Pere de Vilamajor hi ha fonts. Durant la pujada passem a 700 metres de la font Borrell (cartell indicador).

**Punts de referència:** \* Església de Sant Antoni de Vilamajor \* l'ermita de Sant Lleir \* Sant Pere de Vilamajor \* El Pla \* Riera de Canyes \* Can Llinars \* Can Ribes \* riera de les Canyes \* Can Gras d'Avall \* Can Pau Filbà \* Pla de Can Panxa \* Sot de Ferreres \* Can Gras d'Amunt \* les Planes \* Can Sanz Pascual \* Can Perera \* Can Mongol \* Riera del Cortès \* Terra Blanca \* Can Planell \* Can Surell \* l'alzina Rodona \* ermita de Sant Elies \* Turó de Sant Elies \* ermita de Sant Elies \* Coll de Sant Elies \* Carena de la Coma \* Collet del Turó de la Cova \* collet del Prat Fondo \* Turó del Samon.

**Punt de partida:** Sant Antoni de Vilamajor. Accessible des de Llinars de Vallès per la carretera BP – 5107.

**Itinerari:** 0,00 h. **Església de Sant Antoni de Vilamajor**, 245 metres. Situada a l'entrada del poble. Situats a la plaça anirem a prendre el carrer paral·lel a la carretera (carrer Enric Granados) que neix a l'esquena de l'església vers a la nostra esquerra.



Associació  
d'Empresaris  
Turístics  
Montseny

**0,05 h.** Passem per la plaça de la vila i per davant de la porta de l'ajuntament, justament on trobarem la primera marca de pintura del PR (grogua i blanca). Seguim pel carrer paral·lel a la carretera (camí de Sant Lleïr) en direcció nord. Al poc de pujar pel carrer deixem l'asfalt i seguim tot recte per un vial que és ja pista de terra, envoltats encara de construccions.

**0,09 h.** Desviació a la nostra dreta que ignorem per seguir tot recte per la pista horitzontal vers al nord.

**0,12 h.** Estem davant de **l'ermita de Sant Lleïr**, obviem un trencall que neix a la nostra dreta i seguim tot recte cap al nord per la pista de terra. Indicacions del PR.



**0,17 h.** Un camí secundari se'ns incorpora en diagonal per sota a la nostra dreta. Ara estem vorejant el tancat d'una zona esportiva. Seguim per la pista principal per arribar immediatament a l'asfalt.

**0,19 h.** Rotonda. Seguim tot recte pel vial asfaltat i al primer trencall davallem vers a la nostra esquerra pel carrer Sant Roc. Indicacions del PR. A la part baixa traspassem un altre carrer perpendicular i seguim per una mena de carrer de vianants al costat d'unes construccions noves caminant de manera paral·lela a la carretera que resta a la nostra esquerra.

**0,25 h.** Quan acaba la filera de cases noves girem vers a la nostra esquerra i caminem ja al voral de la carretera, ja estem dins del poble de Sant Pere de Vilamajor i la carretera rep el nom de Avinguda Lluís Companys per després convertir-se en el carrer Sant Nonet. Indicadors de PR.

**0,34 h.** Estem davant de l'església de **Sant Pere de Vilamajor**. Pugem unes escales, passem pel costat de l'oficina d'informació de la Mongia i voltem l'edifici de l'església.



**0,38 h.** Una vegada hem fet una volta de gairebé 360 ° al voltant de l'edifici de l'església, davallem pel carrer Ripoll, de seguida l'asfalt dóna pas de nou a un vial de terra. Indicadors de PR.

**0,41 h.** Deixem sendes desviacions a dreta i esquerra per continuar pel vial principal del mig. Indicador de PR.

**0,42 h. El Pla.** Tornem de nou a l'asfalt. Girem vers a la nostra dreta per passar per davant de la zona d'escoles (que resten a la nostra esquerra), traspasar la **Riera de Canyes** i seguir tot recte pel vial asfaltat fins a la segona cruïlla.





**0,49 h.** Segona cruïlla. Girem vers a la nostra esquerra i ens encaminem vers al nord novament, tot transitant pel carrer conegut com el camí de Sant Elies, que al poc deixa d'estar asfaltat i dona pas al camí autèntic.

**0,54 h.** Traspassem de manera perpendicular un vial i seguim recte direcció nord. Indicador PR. Tram força horitzontal.

**1,00 h. Can Llinars.** Deixem un trencall a la nostra dreta i seguim tot recte. Al poc deixem a mà esquerra **Can Ribes**.

**1,05 h.** Bifurcació, seguim el vial recte retolat com el camí de Can Gras (malgrat que l'indicador de la dreta ens diu que és el camí de Sant Elies). Marca PR. Continuem vers al nord.

**1,07 h.** Creuem per sobre un pont, novament, la **riera de les Canyes**.

**1,31 h. Can Gras d'Avall.** Trifurcació. Les marques del PR ens indiquen anar pel camí del mig, però per ell entrem de ple a la propietat privada i hem de passar per dins de conjunt de construccions del mas. El millor es voltar-ho per la pista de l'esquerra, que passa pel marge del mas i de la bassa i que es torna a ajuntar amb el camí central just a l'altre costat de les cases.

**1,33 h.** Deixem a banda dreta una nova bifurcació que és l'entrada a altre finca particular, en concret a **Can Pau Filbà**. Seguim per la pista seguint les indicacions del PR amb un tram on comença a guanyar alçada i es dirigeix vers a l'oest.

**1,35 h.** Neix un camí vers a la dreta que abandona la pista. Just és per on haurem de seguir (indicador PR al trencall). Atenció, just en aquest punt surten dos camins en angle i les marques del PR no ens indiquen quin és l'apropiat, haurem d'agafar el de la dreta.

**1,40 h.** Anem a parar de nou a una pista ampla que seguirem vers a la nostra dreta.

**1,42 h. Pla de Can Panxa.** Important nus de pistes i camins. És el moment d'abandonar l'ampla pista i prendre el corriol que davalla vers a la nostra dreta bosc avall. Indicador PR. De seguida creuem el **Sot de Ferreres** i tornem a guanyar alçada de manera suau fent-se el camí més ample.



**1,47 h.** Deixem a la nostra dreta el trencall d'accés al proper mas de **Can Gras d'Amunt**, per seguir tot recte. Ben aviat veurem una petita i bonica bassa vora el camí. Deixem a l'esquerra algun que altre trencall secundari i passem pel costat d'uns camps de pastures situats a la nostra dreta coneguts com **les Planes**. Panorames parcials sobre el vessant boscos que haurem de pujar a continuació.

**2,00 h.** Anem a parar a una pista ampla a l'alçada d'un revolt. Seguim la nova pista vers a l'esquerra, tot recte, sense canviar doncs la direcció de la marxa que continua essent vers al nord.

**2,03 h.** Trencall que ignorem a la nostra dreta i que es l'accés a **Can Sanz Pascual**. Passarem just pel marge esquerre de la propietat. Aviat veurem un gran suro.

**2,05 h.** Trencall ascendent diagonal vers a la nostra esquerra que ignorem. Seguim tot recte passant al costat de **Can Perera**.

**2,07 h.** Ara passem pel costat del tercer mas, aquest situat a la nostra esquerra i conegut com **Can Mongol**, per abandonar ja la pista i agafar un corriol que neix a la nostra dreta i que s'orienta vers a l'est. Cartell indicador del PR al trencall. Aviat travessem les aigües de la **Riera del Cortès**, moment a partir del qual comencem a guanyar altitud en mig del bosc per un marcat senderó.



**2,11 h.** Unió de camins. Una nova senda se'ns incorpora per la dreta. Continuem guanyant altitud vers a la nostra esquerra.

**2,15 h.** Anem a parar a una pista ampla que seguirem vers a l'esquerra. Indicador del PR. També trobem, en aquest tram, alguna que altra marca de pintura verda i vermella.

**2,17 h. Terra Blanca.** Unió de pistes en forma de triangle. Obviem el brançal de la nostra dreta i seguim guanyant altitud de manera suau tot recte vers al nord.

**2,21 h.** Bifurcació a l'alçada d'un revolt. Obviem el brançal de la nostra esquerra (pista a Can Cortès).

**2,26 h.** Deixem la pista principal i pugem per un camí que neix a la nostra esquerra i que guanya altitud de manera més decidida. Indicador PR.

**2,30 h.** Bifurcació. Seguim el trencall ascendent en diagonal de la nostra dreta.

**2,32 h.** Creuem de manera perpendicular i dues vegades consecutives una mena de pista en desús que justament en aquest indret dibuixa un revolt. Pugem tot recte pel bosc. Indicadors del PR.

**2,36 h.** Anem a parar de nou a la pista principal que seguirem vers a la nostra esquerra en sentit ascendent. Aviat passem per davant de **Can Planell**. Al voltant de la finca hi ha bons exemplars d'alzina i lledoners.

**2,43 h.** Trencall secundari a la nostra esquerra a l'alçada d'un revolt i que ignorem. Seguim guanyant altitud per la pista principal.

**2,52 h.** Nou trencall de pista secundària a la nostra dreta que ignorem. Aquest nova pista serveix d'accés a **Can Surell**.

**2,55 h.** Tercer trencall secundari en desús a l'esquerra que ignorem per pujar sempre per la pista principal, evident i sense pèrdua,



**3,00 h.** Bifurcació. Es el moment de deixar la pista i prendre un caminet ascendent vers a la nostra dreta. Cartell indicador al trencall. El mateix cartell ens indica que si volem anar a una font d'en Borrell encara haurem de seguir la pista 700 metres, desviant-nos del traçat del PR. Nosaltres però continuarem pel PR vers a la dreta.

**3,01 h.** Un nou corriol se'ns incorpora per la dreta. Comencem ara a pujar vers a l'esquerra pel mig del bosc en direcció NE – N. Iniciem un tram continu amb zones de ferma pujada.

**3,15 h.** Creuem de manera transversal una pista per continuar pel corriol vessant amunt vers al nord. Indicacions PR.

**3,32 h.** Anem a parar a una pista ampla a l'alçada d'un revolt. Seguim la mateixa vers a l'esquerra en sentit ascendent. Aviat passem pel costat de **l'alzina Rodona** (cartell indicador).

**3,37 h.** Bifurcació. Seguim recte ignorant el trencall descendent a la nostra dreta.

**3,39 h.** Deixem a la nostra esquerra l'accés a una zona d'aparcament per continuar tot recte vers al nord. En aquest punt l'ampla pista té una barrera que impedeix el pas de vehicles.

**3,43 h.** Ja som davant de **l'ermita de Sant Elies**, si volem pujar al proper cim agafarem el corriol que neix a la nostra esquerra i que s'enfila vers al sud.

**Si es vol continuar fins el Turó del Samón:**

**3,45 h.** Cim de **Turó de Sant Elies**. 1.001 metres. Per continuar la llarga excursió davallarem de nou vers a **l'ermita de Sant Elies** i prendrem el corriol, que baixada vers al nord. Indicador del PR i marques verdes.



**3,50 h.** **Coll de Sant Elies**, 931 metres. Anem a parar a una pista que seguirem vers a la nostra esquerra perdent una mica de desnivell.

**3,52 h.** Al marge dret de la pista localitzem un corriol que s'enfila bosc amunt. Taques verdes. Seguim el mateix vers al nord. Estem remuntant l'anomenada **Carena de la Coma**.

**4,04 h.** Una nova dreuera se'ns incorpora per l'esquerra. Continuem guanyant altitud pel dors de la carena mig boscosa mig arbustiva. En aquest punt les taques de pintura verda ja no hi són però el camí és molt evident.

**4,15 h. Collet del Turó de la Cova.** 1.090 metres. Travessem una pista i seguim pel corriol que de nou s'enfila pel vessant arbusti, ara vers al O-NO indicador del PR. Senda estreta però evident, molt ben marcada. Pujada constant.

**4,28 h.** Creuem l'insignificant **collet del Prat Fondo**, 1.153 metres i seguim guanyant altitud vers a ponent.

**4,40 h. Turó del Samon** 1.267 metres. Final de l'ascensió.

**Descens:** pel mateix itinerari en sentit invers.



Associació  
d'Empresaris  
Turístics  
**Montseny**